

UNIVERSIDAD DE MÁLAGA

PROGRAMA DE PRÁCTICAS EXTRACURRICULARES

Los programas de prácticas en empresa de la Universidad de Málaga constituyen una gran oportunidad para aunar esfuerzos en la formación de futuros profesionales. **Las prácticas permiten a los estudiantes poner en valor sus conocimientos teóricos y obtener una primera experiencia profesional y a las empresas conocer directamente a los profesionales del futuro y contribuir a su formación.** Las empresas que cuentan en su equipo de trabajo con estudiantes en prácticas incorporan, además de formación, ilusión, motivación y responsabilidad social.

¿QUÉ OFRECEMOS?

- **Más de 180 titulaciones entre Grado y Posgrado** de las ramas de conocimiento: Ciencias Sociales y Jurídicas, Ciencias Experimentales, Ciencias de la Salud, Arte y Humanidades e Ingeniería y Arquitectura. (www.uma.es/cms/base/ver/base/basecontent/4381/oferta-academica/)
- Programa de **tutorización de prácticas** para estudiantes y empresas.
- **Asesoramiento y apoyo** durante todo el proceso de selección.

¿EN QUÉ CONSISTEN LAS PRÁCTICAS?

- Duración mínima de **2 meses y máxima de 6.**
- Ayuda al estudio para el alumno, a abonar por la empresa (360€ mensuales mínimo).
- Alta en Seguridad Social por parte de la empresa.

Más información en www.uma.es/practicas/

Para cualquier duda o consulta, **contacte con nosotros**, vía mail: practicas.empresa@uma.es o en los teléfonos:

952 13 1124, 952 13 7008, 952 13 7612 y 952 13 7615.

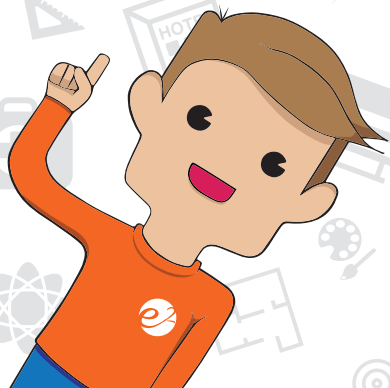

UNIVERSIDAD
DE MÁLAGA



FACTOR *e*

Servicio de Cooperación Empresarial
y Promoción de Empleo UMA

¿CÓMO TENER ESTUDIANTES EN PRÁCTICAS?

1 Firma del Convenio de Cooperación Educativa.

Constituye el instrumento de **colaboración entre la Universidad de Málaga y la empresa**. La empresa debe hacer llegar el convenio junto con la documentación complementaria al Servicio de Cooperación Empresarial y Promoción de Empleo (uma.es/practicas/info/62745/como-firmar-un-nuevo-convenio-de-practicas/).

2 Registro de la empresa en la plataforma informática ICARO (icaro.ual.es/uma).

Para hacer más ágil el proceso (documentación, ofertas, candidaturas, selección, etc.) utilizamos una aplicación informática. **El procedimiento es sencillo:**

Acceder a la plataforma **ICARO** (icaro.ual.es/uma) y hacer click en la opción **"Acceso Empresas"**

Crear un nuevo perfil, seleccionando el botón **"Nueva Empresa"** en el menú lateral izquierdo de la pantalla

Rellenar el formulario de inscripción y los **datos básicos** que solicita la plataforma

3 Oferta de la práctica.

Una vez completado el registro ya puede crear su oferta en la plataforma ICARO, para ello la aplicación le solicitará los campos necesarios para **definir el perfil del alumno** (formación, competencias personales, etc.) **y de la práctica** (duración, tutor, tareas, etc.)

¡Y LISTO!

A partir de este punto, **el Servicio de Cooperación Empresarial y Promoción de Empleo se encarga de la gestión de la práctica**: difundimos a nuestros usuarios, recopilamos las solicitudes, las filtramos según los requisitos y las enviamos a su empresa para que puedan realizar la selección del candidato.

Más información en www.uma.es/practicas/

✉ practicas.empresa@uma.es ☎ 952 13 1124 /7008 /7612 /7615



CONVENIO DE COOPERACIÓN EDUCATIVA ENTRE LA UNIVERSIDAD DE MÁLAGA Y <EMPRESA/INSTITUCIÓN> PARA LA REALIZACIÓN DE PRÁCTICAS EXTERNAS DE ESTUDIANTES UNIVERSITARIOS

En Málaga, a <DÍA> de <MES> de <AÑO>

REUNIDOS

De una parte, el Excmo. Sr. D. José Ángel Narváez Bueno, Rector de la Universidad de Málaga, en virtud de lo dispuesto en el Artículo 20 de la Ley Orgánica 6/2001, de Universidades, modificada por la Ley Orgánica 4/2007, de 12 de Abril, así como de lo que determina el artículo 34 de los Estatutos de la Universidad de Málaga, aprobados por Decreto 145/2003, de la Consejería de Educación y Ciencia de la Junta de Andalucía, y en virtud de su nombramiento publicado por Decreto 507/2015 (BOJA del 18 de diciembre), en nombre y representación de la Universidad de Málaga, con CIF Q-2918001E y domicilio en Avda. Cervantes, nº 2, 29016 de Málaga y de acuerdo con las atribuciones que tiene conferidas por los Estatutos de la citada Universidad,

De otra parte, D. <REPRESENTANTE LEGAL DE LA ENTIDAD>, con DNI <Nº DE DNI>, <CARGO DEL REPRESENTANTE DE LA ENTIDAD> de <NOMBRE DE LA ENTIDAD> en nombre y representación de la citada Entidad, con CIF/NIF <Código/Número de Identificación Fiscal> y domicilio social en <DOMICILIO DE LA EMPRESA/INSTITUCIÓN>.

Intervienen como tales y en la representación que ostentan se reconocen entre sí la capacidad legal necesaria para suscribir el presente convenio y

EXPONEN

PRIMERO: Que la Universidad de Málaga y <NOMBRE DE LA EMPRESA/INSTITUCIÓN>, (en adelante empresa/institución) coinciden en declarar el alto interés que la formación práctica de los estudiantes universitario cuyo objetivo es permitir a los mismos aplicar y complementar los conocimientos adquiridos en su formación académica, favoreciendo la adquisición de competencias que les preparen para el ejercicio de actividades profesionales, faciliten su empleabilidad y fomenten su capacidad de emprendimiento.

SEGUNDO: Que es de interés por ambas partes suscribir el presente Convenio, que tiene como objeto establecer un marco de cooperación educativa en materia de prácticas basado en las figuras definidas en definidas en el Real Decreto 592/2014, de 11 de julio por el que se regulan las prácticas académicas externas de los estudiantes universitarios (BOE de 30 de julio).

TERCERO: Que el Real Decreto 1791/2010, de 30 de diciembre (BOE de 31 de diciembre), por el que se aprueba el Estatuto del Estudiante Universitario, establece en su Capítulo VI, en el marco de la programación docente de las enseñanzas universitarias las prácticas académicas externas, sus clases y sus características generales.

CUARTO: Que el Real Decreto 1493/2011 de 24 de octubre por el que se regulan los términos y las condiciones de inclusión en el Régimen General de la Seguridad Social de las personas que participen en programas de formación establece los términos y condiciones para la inclusión en el Régimen General de la Seguridad Social a quienes participen en programas de formación financiados por entidades u organismos públicos o privados, siendo igualmente de aplicación la Disposición Adicional Vigésimo quinta del Real Decreto-ley 8/2014, de 4 de julio, de aprobación de medidas urgentes para el crecimiento, la competitividad y la eficiencia (BOE de 5 de julio).

QUINTO: Que el Consejo de Gobierno de la Universidad de Málaga, en sesión de 13 de marzo de 2013, aprobó la Normativa de Prácticas Externas de la Universidad de Málaga por la que se regula el procedimiento de gestión de las prácticas externas.



Por todo ello, acuerdan suscribir el presente Convenio de Cooperación Educativa para la realización de prácticas externas con arreglo a las siguientes

CLÁUSULAS

PRIMERA.- Ambas instituciones colaborarán en la estructuración y realización de las prácticas externas destinadas al alumnado universitario matriculado en cualquier enseñanza impartida por la Universidad de Málaga o por sus Centros adscritos, según las condiciones particulares de cada modalidad establecidas en los anexos a este convenio:

MODALIDAD I: PRÁCTICAS CURRICULARES: se configuran como actividades académicas integrantes del Plan de Estudios de que se trate.

MODALIDAD II: PRÁCTICAS EXTRACURRICULARES: son aquellas que los estudiantes podrán realizar con carácter voluntario, durante su periodo de formación y que, aún teniendo los mismo fines que las prácticas curriculares, no forman parte del correspondiente Plan de Estudios.

SEGUNDA.- Las líneas de trabajo o tareas a desarrollar por los alumnos en prácticas estarán relacionadas con sus posibles salidas profesionales y dirigidas a alcanzar los siguientes fines:

- a) Contribuir a la formación integral de los estudiantes completando sus enseñanzas teóricas y prácticas.
- b) Facilitar el conocimiento de la metodología de trabajo adecuada a la realidad profesional en la que los estudiantes habrán de operar, contrastando y aplicando los conocimientos adquiridos.
- c) Favorecer el desarrollo de las competencias técnicas, metodológicas, personales y participativas.
- d) Obtener una experiencia práctica que facilite la inserción en el mercado de trabajo.

TERCERA.- La empresa/institución estará obligada durante la realización de las prácticas a:

- a) Cumplir las normas vigentes en todo lo relativo a la prevención de riesgos laborales e informar al estudiante en prácticas de las mismas.
- b) Cumplir, en los casos en que proceda, con las obligaciones derivadas del R.D. 1493/2011, de 24 de octubre, por el que se regulan los términos y las condiciones de inclusión en el Régimen General de la Seguridad Social de las personas que participen en programas formación.
- c) Asumir los compromisos económicos, en su caso, derivados de la realización de la práctica, de conformidad con lo establecido en la Normativa de Prácticas Externas de la Universidad de Málaga, según lo recogido en las condiciones particulares para cada modalidad.
- d) Nombrar un tutor de prácticas, que deberá ser un profesional de la plantilla de la empresa/institución. Éste designará las funciones a realizar por los estudiantes en prácticas durante el desarrollo de las mismas, asistiéndoles en lo que fuere preciso. Coordinará junto con el tutor académico de la universidad el desarrollo de las actividades establecidas en el plan formativo del estudiante y evaluará su aprovechamiento.
- e) Respetar los plazos de incorporación, así como comunicar las faltas de asistencia, disciplina y cualesquiera otras que, a criterio del tutor, puedan cometer los estudiantes en prácticas durante el tiempo de realización de las mismas, lo que podría conllevar la suspensión del disfrute de la práctica.
- f) Comunicar las renuncias que puedan producirse antes de haberse cumplido el periodo de vigencia de las prácticas y la fecha exacta de dicha renuncia o incomparecencia.
- g) Facilitar a cada estudiante, a la finalización de sus prácticas, un certificado acreditativo que recogerá el número de horas de prácticas realizadas por el estudiante, funciones ejercidas y nivel de formación alcanzado, así como una encuesta de satisfacción y valoración de las prácticas, según los modelos establecidos por el Servicio de Cooperación Empresarial y Promoción de Empleo.
- h) Comunicar el número de contratos de trabajo que realice, en su caso, a los estudiantes antes o inmediatamente después de haber cumplido el período de prácticas

CUARTA.- La Universidad de Málaga está obligada a:

- a) Comunicar a la persona seleccionada la concesión de la práctica



- b) Garantizar la cobertura al estudiante durante la realización de las prácticas mediante un seguro, de conformidad establecido en la Normativa de Prácticas Externas de la UMA y según la modalidad de prácticas, como se consigna en el anexo de condiciones particulares.
- c) Designar un tutor académico que velará por el normal desarrollo del proyecto formativo, colaborará con el tutor en la entidad receptora en todos aquellos aspectos que afecten a las mismas, así como aquellas funciones que reglamentariamente se establezcan.
- d) Emitir un certificado a los profesionales acreditados como tutores en las entidades receptoras de estudiantes, previa petición de los mismos.
- e) Emitir a la empresa o institución colaboradora, previa petición, un certificado de participación en actividades de mecenazgo en los términos establecidos en la Ley 49/2002, de 23 de diciembre, de régimen fiscal de las entidades sin fines lucrativos y de los incentivos fiscales al mecenazgo.

QUINTA.- Los estudiantes están obligados a:

- a) Cumplir la normativa vigente relativa a prácticas externas establecida por la Universidad de Málaga.
- b) Conocer y cumplir el proyecto formativo de las prácticas siguiendo las indicaciones del tutor asignado por la entidad colaboradora bajo la supervisión del tutor académico de la Universidad.
- c) Mantener contacto con sus tutores y comunicar a su tutor académico de la universidad cualquier incidencia que pueda surgir en el desarrollo de las mismas así como hacer entrega de los informes de seguimiento y evaluación que le sean requeridos.
- d) Incorporarse a la empresa/institución en la fecha acordada, cumplir el horario previsto y respetar las normas de funcionamiento, seguridad y prevención de riesgos laborales de la misma.
- e) Los alumnos se someterán al sistema de organización y funcionamiento general de la empresa, asumiendo la responsabilidad de guardar secreto profesional sobre cualquier información a la que tengan acceso como consecuencia de la realización de las prácticas. La posible publicación y/o explotación de los trabajos realizados en el desarrollo de las prácticas deberá realizarse bajo la autorización expresa por parte de la empresa/institución.

SEXTA.- La duración del período de prácticas será el establecido para cada modalidad de prácticas en sus condiciones particulares. Con carácter general, para las Prácticas Curriculares tendrán la duración que establezca el plan de estudios correspondiente. Las prácticas extracurriculares tendrán una duración, por titulación, no inferior a 2 meses, (salvo que supongan continuación de la modalidad curricular en cuyo caso el cómputo total no podrá ser inferior a 3 meses), y no superior al cincuenta por ciento del curso académico o 6 meses, pudiendo en caso justificado ampliarse, previa autorización de la Universidad, hasta un máximo de 9 meses.

SÉPTIMA.- El estudiante en prácticas estará sujeto al horario y régimen que determinen las partes. Dicho horario deberá ser compatible con la actividad académica, formativa y especialmente la realización de exámenes parciales y finales sin que estos días sean recuperables.

El régimen de permisos y de rescisión anticipada será, en su caso, el establecido en la Normativa de Prácticas Externas de la Universidad de Málaga.

OCTAVA.- La selección de los estudiantes se llevará a cabo de conformidad con lo establecido en los anexos de condiciones particulares para cada modalidad. En cualquier caso deberán respetar los principios de transparencia, publicidad e igualdad de oportunidades.

NOVENA.- Los alumnos en prácticas no tendrán, en ningún caso, vinculación o relación laboral o contractual de ningún tipo con la empresa/institución en la que se desarrollan las prácticas ni con la Universidad de Málaga. La suscripción del presente Convenio no supondrá la adquisición de compromisos más allá de los estipulados en el mismo.

DÉCIMO.- Pueden ser contempladas, por ambas partes, según las condiciones particulares de cada modalidad de prácticas, aportaciones económicas en concepto de bolsa o ayuda al estudio. La cantidad así como su forma de pago deberá determinarse en los anexos correspondientes.

DÉCIMO PRIMERA.- Durante el período de vigencia del presente convenio la empresa/institución podrá realizar tantas convocatorias públicas como acuerden las partes cumplimentando el Anexo III.



DÉCIMO SEGUNDA.- El inicio efectivo de las prácticas por parte de cada estudiante se formalizará cumplimentándose el documento Anexo II que tendrá carácter de documento de aceptación de los términos de la práctica por parte del alumno.

DÉCIMO TERCERA.- Los derechos de propiedad intelectual o industrial registrables derivados de tales prácticas pertenecerán a la empresa/institución sin perjuicio de que, previa conformidad con ésta, puedan los estudiantes utilizar los resultados de las prácticas en la confección y publicación de proyectos fin de carrera, tesis doctorales y publicaciones de artículos científicos.

En el caso de que, fruto de la realización de las prácticas en la empresa, el estudiante tuviera un papel determinante en la obtención de resultados registrables, éste tendrá derecho a ser mencionado como autor o inventor en cualquier registro o difusión que se hiciera de los mismos.

DÉCIMO CUARTA.- Con relación al tratamiento de datos de carácter personal, ambas entidades, en el desarrollo de sus correspondientes actividades derivadas del presente convenio, atenderán las disposiciones de obligado cumplimiento establecidas en la Ley Orgánica 15/1999 de 13 de diciembre, de Protección de Datos de Carácter Personal y el Real Decreto 1729/2007 de 21 de diciembre, por el que se aprueba el Reglamento de desarrollo de la Ley Orgánica 15/1999.

DÉCIMO QUINTA.- El presente Convenio tendrá una vigencia de un año a partir de la fecha de firma, siendo renovado tácitamente por períodos iguales salvo denuncia expresa por alguna de las partes, hecho que deberá ser notificado con al menos dos meses de antelación.

DÉCIMO SEXTA.- El presente Convenio tiene naturaleza administrativa y se regirá en su interpretación y desarrollo por la normativa correspondiente, con la especial sumisión de las partes a la Jurisdicción Contencioso-Administrativa de Málaga.

DÉCIMO SÉPTIMA.- La firma del presente convenio de prácticas deroga los suscritos con anterioridad siempre que los mismos tengan como objeto la realización de prácticas en empresas.

Y en prueba de conformidad, firman el presente Convenio en cada una de sus páginas y en triplicado ejemplar, en el lugar y fechas arriba indicados.

Por la Universidad de Málaga
EL RECTOR

Por la empresa/institución
<CARGO>

José Ángel Narváez Bueno
Fdo.: El Vicerrector de Innovación Social y
Emprendimiento
Rafael Ventura Fernández
P.D.F. R.R. 29 de enero de 2016

<NOMBRE>



ANEXO I: CONDICIONES PARTICULARES

MODALIDAD I: PRÁCTICAS CURRICULARES

PRIMERA.- Descripción

Son actividades académicas regladas y tuteladas que forman parte del Plan de Estudios. **Sólo podrán ofertarse para aquellas titulaciones de Grado o Posgrado que así lo tengan establecido en su Plan de Estudios.**

SEGUNDA.- Requisitos de los estudiantes

Los que establezca el Plan de Estudios

TERCERA.- Unidad administrativa responsable de la gestión de las prácticas

La tramitación de la firma del convenio de colaboración será responsabilidad del Servicio de Cooperación Empresarial y Promoción de Empleo de la Universidad de Málaga. La gestión de las prácticas será realizada por los respectivos Centros universitarios a los que se adscriban las titulaciones o, en el caso de Máster o Título Propio, por el Coordinador del mismo, con el asesoramiento del Servicio de Cooperación Empresarial y Promoción de Empleo.

CUARTA.- Selección de los estudiantes

Se realizará por los órganos designados a tales efectos de acuerdo con la normativa del Centro a la que corresponda la titulación solicitada por parte de la empresa/institución.

QUINTA.- Ayuda al estudio

La realización de estas prácticas **no tendrá compensación económica obligatoria**. No obstante, los alumnos podrán acogerse a cualquier modalidad de ayuda compensatoria que sea compatible con su condición de alumno en prácticas. La empresa/institución podrá realizar aportaciones económicas en forma de bolsa o ayuda al estudio, lo que deberá consignarse en la oferta.

SEXTA.- Seguros

Los estudiantes estarán cubiertos, en caso de accidente, enfermedad o infortunio familiar, por el Seguro Escolar en los términos y condiciones que establece la legislación vigente. En el caso de estudiantes mayores de 28 años deberán formalizar un seguro de accidente cuya cuantía correrá a su cargo, debiendo aportar una copia del mismo al responsable de prácticas del Centro, previo al inicio de la práctica. Además queda garantizada la responsabilidad civil de daños a terceros que pueda ocasionar el estudiante en prácticas por la póliza que la UMA tiene suscrita a tales efectos.

SÉPTIMA.- Reconocimiento

Estas prácticas podrán ser reconocidas por créditos de conformidad con el procedimiento que establezca el Centro.



MODALIDAD II: PRÁCTICAS EXTRACURRICULARES

PRIMERA.- Descripción

Son aquellas que los estudiantes de Grado o Posgrado realizan con carácter voluntario durante su período de formación cuya finalidad es favorecer la adquisición de competencias que le preparen para el ejercicio de actividades profesionales, faciliten su empleabilidad y fomenten su capacidad de emprendimiento.

SEGUNDA.- Requisitos de los estudiantes

1. Estar matriculado en la UMA, en la titulación para la que se oferta la práctica, o en la enseñanza universitaria a la que se vinculan las competencias básicas, genéricas y/o específicas a adquirir por el estudiante en la realización de la práctica.
2. Haber superado el 50% de los créditos necesarios para obtener el título cuyas enseñanzas estuviere cursando. En el caso de títulos de un curso de duración, al menos, estar matriculado en el mismo.
3. No haber realizado prácticas en convocatorias anteriores en la misma titulación, salvo que no exista concurrencia.
4. Estar registrado en la aplicación informática que se tenga dispuesta a los efectos de realización de prácticas externas.

TERCERA.- Unidad administrativa responsable de la gestión de las prácticas

La tramitación de la firma del convenio de colaboración y la gestión de las prácticas será responsabilidad del Servicio de Cooperación Empresarial y Promoción de Empleo de la Universidad de Málaga

CUARTA.- Duración y Prórroga

El periodo de duración de las prácticas extracurriculares será, por titulación, no inferior a 2 meses, (salvo que supongan continuación de la modalidad curricular en cuyo caso el cómputo total no podrá ser inferior a 3 meses), y no superior al cincuenta por ciento del curso académico o 6 meses, pudiendo en caso justificado ampliarse, previa autorización de la Universidad, hasta un máximo de 9 meses.

QUINTA.- Selección de los estudiantes

El Servicio de Cooperación Empresarial y Promoción de Empleo podrá seleccionar a los candidatos a instancia de la empresa/institución o realizar una preselección de los mismos, siendo la empresa/institución quien finalmente haga la selección definitiva. Los criterios de selección o preselección por parte de la Universidad se regirán por el expediente académico y la adecuación de currículum del solicitante a la línea de trabajo y perfil señalado en la oferta. La empresa podrá establecer otros criterios de selección que deberán consignarse en la oferta, respetando siempre los principios de transparencia, publicidad e igualdad de oportunidades.

SEXTA.- Ayuda al estudio

La empresa/institución abonará mensualmente al estudiante seleccionado la cantidad estipulada en cada oferta de prácticas en concepto de bolsa o ayuda al estudio, siendo la cantidad mínima 360€ .

SÉPTIMA.- Seguros

Los estudiantes en prácticas que perciban contraprestación económica, cualquiera que sea el concepto o la forma en que se perciba, tendrán la condición de asimilados a trabajadores por cuenta ajena, a efectos de su inclusión en el Régimen General de la Seguridad Social, de conformidad con lo establecido en el R.D. 1493/2011, de 24 de octubre, por el que se regulan los términos y las condiciones de inclusión en el Régimen General de la Seguridad Social de las personas que participen en programas de formación.

OCTAVA.- Reconocimiento

Estas prácticas podrán ser reconocidas por créditos de conformidad con lo dispuesto en los respectivos planes de estudios y con el procedimiento establecido reglamentariamente por la Universidad.



ANEXO II: DOCUMENTO DE ACEPTACIÓN DEL ESTUDIANTE

NOMBRE Y APELLIDOS			
DNI		TÉLEFONO CONTACTO	
DIRECCIÓN		E-MAIL	
TITULACIÓN			
CENTRO			
MODALIDAD DE PRÁCTICAS (marcar lo que proceda X)	EXTRACURRICULARES		CURRICULARES

El estudiante cuyos datos se consignan arriba otorga su conformidad para participar en el programa de prácticas en empresa sobre la base del Convenio de Colaboración suscrito el ___ de _____ de ____ entre la UNIVERSIDAD DE MÁLAGA y <NOMBRE DE LA EMPRESA/INSTITUCIÓN>, y declara conocer y aceptar las normas establecidas en el mencionado convenio.

1. - TUTOR/A ACADÉMICO:

<NOMBRE DEL TUTOR ACADÉMICO>

2. - TUTOR/A DESIGNADO/A POR LA EMPRESA:

<NOMBRE TUTOR EN EMPRESA>

3. - FECHA DE REALIZACIÓN DE LAS PRÁCTICAS:

Desde <FECHA DE INICIO (dd-mm-aaaa) a <FECHA DE FIN (dd-mm-aaaa)>

4. - HORARIO DE PRÁCTICAS:

De <HORA DE INICIO> a <HORA DE FIN>

5. - VALORACIÓN EN CRÉDITOS ECTS:

6.-- BOLSA O AYUDA AL ESTUDIO (EN SU CASO): _____ euros/mes

7. - PROYECTO FORMATIVO

7.1. Objetivo de la estancia en prácticas

7.2. Contenido detallado de la estancia en prácticas (tareas)

8.-- CONFIDENCIALIDAD

El estudiante se compromete mediante la firma del presente documento a guardar confidencialidad en relación con la información interna de la entidad colaboradora a la que pueda tener acceso con motivo de su estancia en prácticas así como a guardar secreto profesional sobre sus actividades, durante su estancia y finalizada ésta.

9.--SEGUROS

Para la modalidad de prácticas curriculares los estudiantes estarán cubiertos, en caso de accidente, enfermedad o infortunio familiar, por el Seguro Escolar en los términos y condiciones que establece la legislación vigente. En el caso de estudiantes mayores de 28 años deberán formalizar un seguro de accidente cuya cuantía correrá a su cargo, debiendo aportar una copia del mismo al responsable de prácticas del Centro, previo al inicio de la práctica. Además queda garantizada la responsabilidad civil de daños a terceros que pueda ocasionar el estudiante en prácticas por la póliza que la UMA tiene suscrita a tales efectos.



UNIVERSIDAD
DE MÁLAGA

Los estudiantes en prácticas que perciban contraprestación económica (modalidad extracurricular o curricular con existencia de bolsa o ayuda al estudio), cualquiera que sea el concepto o la forma en que se perciba, tendrán la condición de asimilados a trabajadores por cuenta ajena, a efectos de su inclusión en el Régimen General de la Seguridad Social, de conformidad con lo establecido en el R.D. 1493/2011, de 24 de octubre, por el que se regulan los términos y las condiciones de inclusión en el Régimen General de la Seguridad Social de las personas que participen en programas de formación.

En Málaga, a ____ de _____ de

El/La Alumno/a

Fdo. : <NOMBRE DEL ALUMNO>

NOTA: Este anexo se cumplimentará por triplicado 1 ejemplar para el Servicio de Cooperación Empresarial y Promoción de Empleo (extracurriculares) o Centro (curriculares), 1 ejemplar para la Empresa/institución, 1 ejemplar para el/la alumno/a.

BORRADOR



ANEXO III: MODELO DE OFERTA

MODALIDAD DE PRÁCTICAS (marcar lo que proceda X)		CURRICULARES		EXTRACURRICULARES	
NOMBRE EMPRESA/INSTITUCIÓN			CIF		
CENTRO, LOCALIDAD Y DIRECCIÓN DE REALIZACIÓN DE LAS PRÁCTICAS					
TITULACIÓN			AYUDA AL ESTUDIO (1)		
PERSONA DE CONTACTO			MAIL		
LUGAR DE REALIZACIÓN DE LAS PRÁCTICAS			Nº DE HORAS		
Nº PLAZAS		FECHA INICIO		FECHA FIN	
TUTOR EN LA EMPRESA					
DNI TUTOR		MAIL TUTOR			
PROYECTO FORMATIVO (deberá establecerse según lo dispuesto en los respectivos planes de estudios)					
1. Objetivo de la estancia en prácticas					
2. Contenido detallado de la estancia en prácticas (tareas)					
REQUISITOS ADICIONALES (extracurriculares)					
GRADO DE ACCESIBILIDAD PARA ESTUDIANTES CON DISCAPACIDAD (en su caso)					

(1) Obligatorio en el caso de prácticas extracurriculares